COMMUNE de CHAZELLES
Au Coeur de la Pierre

VIVRE A CHAZELLES
Bulletin N°27
Décembre 2020

Le Petit Chazellois

LE MOT DU MAIRE

Face à tant d'agitation, de mouvement dans notre monde qui subit un souffle venu d'on ne sait où, il faut un rayon de lumière pour nous éclairer et sortir de ce qui nous apparaît être un grand brouillard.

Amor ABBASSI disait : « La vie est comparable à l'eau de rivière qui s'écoule depuis la source jusqu'à la mer, en contournant des obstacles divers ».

Cette métaphore nous amène à regarder la vie qui défile devant nous, au-delà de ses virages et des vertiges qu'elle nous donne, pour trouver le bon cap et s'évader vers un horizon plus serein. C'est un objectif !

La nouvelle équipe municipale s'affaire ainsi à illuminer notre espace de vie communal. À travers les compétences de chacun, elle trouve sa force pour guider nos choix en matière de travaux, de programmes d'investissement, de services, dans les domaines sociaux, culturels et d'animation. L'optimisme est notre devise, il nous donne l'élan pour aller de l'avant, innover, nous réinventer. Nous avons des richesses locales que nous devons mettre en valeur. C'est avec de petits pas, chaque jour, que nous progressons, avec toujours la volonté de continuer vers l'étape suivante.

« Tout s'arrange, sous l'influence d'une pensée riante et optimiste », **George SAND**.

Je vous laisse parcourir notre nouvelle édition du bulletin municipal, en vous souhaitant de passer de bonnes fêtes de fin d'année !

Le Maire

Jean-Marc BROUILLET

LE CONSEIL MUNICIPAL

Jean-Marc BROUILLET
Maire

Romain VIGNAUD
1er adjoint

Flavie DUBOIS
2ème adjoint

Marcel VIGIER
3ème adjoint

Lydie CORNIÈRE
4ème adjoint

Jacques DELAGE
1er Conseiller délégué

Christian IBAR
2ème Conseiller délégué

Jacky LAURIN
3ème Conseiller délégué

Christelle DELCAMP

Aurélie LE ROUX

Morgane WENTZINGER

Christophe DELOBEL

Agnès MAZIÈRE

Sébastien BERTRAND

Manon RULEAU

Josette FOUGÈRE

Nicolas AUPY

Justine BUCELET

Eirik ANZOLIN

LES COMMISSIONS

Romain VIGNAUD 1er adjoint	Flavie DUBOIS 2ème adjoint	Marcel VIGIER 3ème adjoint	Lydie CORNIÈRE 4ème adjoint	Jacques DELAGE 1er conseiller délégué	Christian IBAR 2ème conseiller délégué	Jacky LAURIN 3ème conseiller délégué
Finances **A**chat public	**É**ducation **J**eunesse **C**ommunication **A**ffaires culturelles	**C**imetières **A**ménagement de l'espace public **A**dministration générale	**A**ffaires sociales **V**ie citoyenne **D**émocratie de proximité	**P**ôle technique **V**oirie **B**âtiments **G**ros travaux	**R**elation avec les associations **F**êtes et cérémonies **G**estion des salles Installations sportives	**R**evitalisation centre bourg
Finances	**Affaires scolaires – Enfance - Jeunesse**	**Cimetières**	**Vie citoyenne**	**Urbanisme – Aménagement du territoire – Environnement**	**Animation – Vie associative - Cérémonies**	**Revitalisation centre bourg**
Eirik ANZOLIN Sébastien BERTRAND Lydie CORNIÈRE Christelle DELCAMP Flavie DUBOIS Josette FOUGÈRE Jacky LAURIN	Aurélie LE ROUX Morgane WENTZINGER	Eirik ANZOLIN Sébastien BERTRAND Christophe DELOBEL Christian IBAR Agnès MAZIÈRE	Sébastien BERTRAND Justine BUCELET Flavie DUBOIS Aurélie LE ROUX Agnès MAZIÈRE Morgane WENTZINGER	Eirik ANZOLIN Nicolas AUPY Justine BUCELET Christelle DELCAMP Josette FOUGÈRE Jacky LAURIN Manon RULEAU	Nicolas AUPY Sébastien BERTRAND Christophe DELOBEL Flavie DUBOIS Aurélie LE ROUX Morgane WENTZINGER	Eirik ANZOLIN Justine BUCELET Lydie CORNIÈRE Josette FOUGÈRE Manon RULEAU
	Communication - Information	**Fleurissement – Espaces verts**	**Sécurité – Plan de sauvegarde**	**Travaux – Voirie – Réseaux – Bâtiments – Équipements**		
	Eirik ANZOLIN Christophe DELOBEL Lydie CORNIÈRE Christian IBAR Aurélie LE ROUX	Justine BUCELET Christelle DELCAMP Jacky LAURIN Manon RULEAU	Eirik ANZOLIN Sébastien BERTRAND Christelle DELCAMP Christophe DELOBEL Agnès MAZIÈRE	Eirik ANZOLIN Nicolas AUPY Christelle DELCAMP Josette FOUGÈRE Jacky LAURIN Manon RULEAU		
	Culture – Bibliothèque					
	Sébastien BERTRAND Christelle DELCAMP Aurélie LE ROUX					

LE PLAN COMMUNAL DE SAUVEGARDE

Dès 2009, la commune de Chazelles a rédigé son Plan Communal de Sauvegarde (PCS), document qui répertorie les risques majeurs naturels et technologiques qui peuvent survenir sur la commune. Un livret intitulé « Document d'Information Communal sur les Risques Majeurs » (DICRM) avait été distribué dans chaque foyer.

Ce plan doit faire l'objet d'une actualisation annuelle, aussi, la commission sécurité travaille à sa mise à jour en collaboration avec les Pompiers et la Gendarmerie.

De nouveaux risques sont à prendre en compte tels que les attentats et les pandémies. Pour ces dernières, nous avons absolument besoin de recenser toutes les personnes isolées, vulnérables, handicapées, nécessitant un dispositif médical particulier (assistance respiratoire, par exemple).

DICR!M
Document d'Information Communal sur les Risques Majeurs

C'est pourquoi nous insistons sur le fait que si vous-même remplissez l'une de ces conditions, tout comme l'un de vos proches ou une personne de votre connaissance, signalez-vous ou signalez-le auprès de la mairie, un élu se déplacera alors au domicile de la personne pour compléter le fichier nominatif demandé par la Préfecture.

Lorsque le PCS sera finalisé et si la crise sanitaire nous l'autorise, des réunions d'information seront organisées auprès de la population dans les villages et hameaux.

LE CENTRE COMMUNAL D'ACTION SOCIALE (CCAS)

La loi 2015-991 du 7 août 2015 dite loi NOTRE a imposé la création d'un CCAS aux communes de plus de 1 500 habitants. Au dernier recensement, Chazelles comptait 1 543 habitants.

Le CCAS, établissement public administratif communal, est administré par un Conseil d'Administration dont le Maire est président de droit. À Chazelles, le Conseil d'Administration (CA) compte 11 membres dont 5 élus et 5 personnes nommées par le Maire. Il s'agit de :

Membres élus :
Lydie CORNIERE
Flavie DUBOIS
Josette FOUGERE
Aurélie LE ROUX
Morgane WENTZINGER

Membres nommés par le Maire :
Hervé APPIOTI
Daniel FAUSSEMAGNE
Christine PAULIEN
Françoise PETIT
Monique VIGNAUD

Le Conseil d'Administration est renouvelé à la suite de chaque élection municipale.
Les réunions du CA du CCAS ne sont pas publiques.
Les membres doivent respecter la confidentialité des dossiers nominatifs.
Le CCAS dispose de son propre budget qui s'élève pour 2020 à 1 604 €.

Ses missions principales sont :

- La pré-instruction des dossiers d'aide sociale : heures d'aide ménagère, obligation alimentaire, aide aux frais d'hébergement en établissement,…
- La pré-instruction des demandes de RSA,
- L'analyse des besoins sociaux du territoire,
- L'intervention sous forme de prestations en espèces remboursables ou non et de prestations en nature afin de lutter contre la précarité sans grever substantiellement son budget,
- L'intervention dans les secours d'urgence.

Le CCAS a un rôle d'écoute, de conseil et d'orientation vers les différentes structures des services publics ou associatifs : Conseil Départemental, MDPH, CAF, services d'aide à domicile,…

Il a également un rôle d'information et de prévention en organisant des journées à thème en partenariat avec les Pompiers, la Gendarmerie (sécurité routière, prévention des accidents domestiques entre autres), des intervenants médicaux et paramédicaux (nutrition, prévention des chutes, violences conjugales, maladie d'Alzheimer, …).

Dès que la situation sanitaire le permettra, de telles journées ou soirées à thème seront proposées tant aux enfants des écoles qu'aux plus âgés.

Par ailleurs, la commune doit tenir un fichier nominatif des personnes isolées et vulnérables à contacter en cas de fortes chaleurs, de situation exceptionnelle (Covid-19), mais pour ce faire, il est nécessaire que la personne concernée (ou un proche) en informe la mairie. N'hésitez pas à laisser vos coordonnées ou celles d'un parent au secrétariat de la mairie.

La Covid-19 nous contraint à rester davantage à la maison, à limiter nos sorties et nos échanges. Aussi, si vous éprouvez le besoin de parler, monsieur **Daniel FAUSSEMAGNE**, psychologue à la retraite, se propose d'être à votre écoute, par téléphone, tous les jeudis de 14 heures à 18 heures. N'hésitez pas à l'appeler au **05 45 62 03 48**. Prenez soin de vous.

LES TRAVAUX ET RÉALISATIONS

En dépit de la situation exceptionnelle qui a perturbé l'accomplissement de nombreux chantiers et projets, un certain nombre de travaux ont pu être menés à bien en 2020.

- 2 kilomètres du réseau d'eau qui traversait les champs entre Saint-Paul et les Landes, ont été repositionnés le long de la rue Gourville.

.../...

- Des travaux de voirie ont eu pour but de faire cesser ou limiter l'écoulement et la stagnation des eaux de pluie au niveau des lotissements la Besse et les Barrières, à la Chambaudie et à Treilles.
- La voirie de l'impasse du Bief, le Grand Picard, a été remise en état. Les trous et nids de poule ont été rebouchés et l'étanchéité de la chaussée refaite.
- Un chéneau de la toiture de la cantine de l'école a fait l'objet de réparations.
- Le monument aux morts a été rénové.
- Le mécanisme de gestion des cloches de l'église du Bourg a été remis en état.
- Le radar routier de Saint-Paul est en réparation.

L'entretien des espaces verts et des bordures de routes, un moment stoppé par le confinement, a mobilisé les agents communaux qui ont rattrapé le retard pris dans un domaine qui exige une attention permanente.

D'autres chantiers sont planifiés pour les mois à venir :
- Réfection de la voirie entre Saint-Paul et les Nougéroux, route de la Combe à l'Échelle.
- Réfection de la voirie à Treilles et Le grand Picard.
- Parvis de la mairie.

L'arrivée de la fibre optique continuera également de provoquer des zones de chantiers fixes ou mobiles dans toute la commune.

LES JOURNÉES EUROPÉENNES DU PATRIMOINE

Les 19 et 20 Septembre 2020, ont eu lieu les premières « Journées Européennes du Patrimoine » à Chazelles, proposant aux participants de découvrir ou redécouvrir les sites particuliers de la commune. Ces journées furent proposées, organisées et animées par Madame DELCAMP dans le strict respect des règles sanitaires dues à la Covid-19, avec le concours de Monsieur le Maire, du conseil municipal et la participation des associations « Les Chats Huants » et « Inter'Activités » ainsi que les grottes du Quéroy.

Les sites ouverts au public furent : **l'église Saint-Paul**, préparée pour l'occasion par Madame COUSSY ; **les grottes du Quéroy**, dont les visites étaient assurées par la propriétaire ; **le musée « Outils mes amis »**, avec les passionnantes explications techniques de Monsieur le Maire et de ses amis bénévoles.

Des visites sur l'histoire et le patrimoine du **bourg de Chazelles**, d'une durée d'environ deux heures chacune, furent également proposées et rassemblèrent une soixantaine de personnes dont certaines étaient anglaises.
Le boulanger, route de Marthon, a ouvert son laboratoire et animé des ateliers de découverte « boulangerie & pâtisserie ». La salle du foyer qui présentait l'exposition de photographies en sépia **« Les enfants de l'école de Verteuil sur Charente » de Pierre DELAUNAY** a accueilli près de quatre-vingt dix visiteurs. Ces deux journées ont été clôturées par une conférence du photographe intitulée **« La beauté est une rencontre »** qui a réuni une vingtaine de personnes.

Si vous souhaitez participer activement aux prochaines journées européennes du patrimoine sur la commune, merci de bien vouloir laisser vos coordonnées à la mairie avant juillet 2021.

Les grottes du Quéroy : renseignements à l'Office de Tourisme de La Rochefoucauld - L'église Saint-Paul : un livret sur l'histoire et l'architecture de cet édifice a été réalisé et mis en vente conjointement par les associations « Les Chats-Huants » et « Les Secrets de Pranzac » - Le Musée « Outils mes amis » : informations sur www.outils-mes-amis.com

LA VIE ASSOCIATIVE ET SPORTIVE

AH TOUPIE

Malgré un contexte difficile, l'association **AH TOUPIE** a pu développer de nouveaux projets sur notre territoire.

La ludothèque - 2 route du queroy 16380 CHAZELLES

Près de 2000 jeux vous attendent pour être testés. Ils feront le bonheur des petits comme des grands. La ludothèque possède également une grande collection de grands jeux en bois

Des animations le mercredi matin, mais aussi sur tout le territoire intercommunal tout au long de l'année.
Depuis la rentrée 2020, la ludothèque itinérante se déplace dans les communes ; elle est installée le 1er mercredi du mois à la médiathèque de La Rochefoucauld et le dernier mercredi du mois à la bibliothèque de Montbron.

Prêt de jeux et jeux sur place
mardi 9h/12h
mercredi 9h/12h et 14h/16h30
(sauf le premier mercredi du mois)
jeudi 9h/12h et 14h/17h sur rdv
vendredi 9h/12h et 14h/17h sur rdv

Fête du jeu 2021 : 22 et 23 mai 2021

Un Espace de Vie Sociale
Un lieu où habitants et associations peuvent venir se faire accompagner sur leurs projets. Un lieu d'écoute pour les familles sur les questions de la parentalité, du lien social et de l'accès aux droits. Retenez qu'un poste informatique est à votre disposition dans nos locaux pour effectuer vos démarches administratives. Si vous avez besoin d'un coup de pouce, un accompagnement gratuit vous sera proposé.

À ce sujet, on retiendra de cette fin d'été l'arrivée d'une nouvelle salariée : Scarlett DEVAUTOUR, à la fois référente famille et animatrice à la ludothèque, que vous devriez croiser assez souvent. Le projet REAAP (Réseau d'Ecoute d'Appui et d'Accompagnement aux Parents) va se développer.

Nous avons couplé ces matinées jeux à des ateliers couture ; ainsi sont nés les « ateliers jeux-couture ». Animée par une bénévole, cette activité engagée dans une démarche d'Education à l'Environnement nous a permis de réaliser des superbes créations tout en abordant la question du recyclage. Lancée dans cette dynamique, l'équipe d'Apiketa nous a fait vivre un atelier « Zéro-Déchet » qui nous a permis de transformer nos « chaussettes célibataires » en Tawashi.
De nouveaux ateliers devraient nous permettre de nous réunir sur cette thématique quand les conditions sanitaires nous le permettront.
Un programme recensant les offres à destination des familles, ainsi qu'un agenda d'activités mis en place par l'Ah Toupie (conférences, ateliers parents-enfants, journée « Sortie Famille » …) devraient voir le jour.

Le projet CLAS fait le bonheur des familles ! 12 enfants de l'école profitent d'un temps ludique pour être accompagnés dans leurs devoirs les lundis et jeudis soirs. Au-delà de l'aide aux devoirs c'est un véritable projet d'accompagnement ; les jeux proposés permettent aux jeunes de découvrir, développer et assumer leurs compétences et capacités.

Projet YOGA
En collaboration avec Nathalie de Prana Yoga Nat, l'association propose des ateliers de yoga le mercredi après-midi et vendredi soir à Saint-Germain-de-Montbron. https://www.prana-yoga-nat.fr/

Horaires d'accueil Espace de vie Sociale
lundi à partir de 14h sur rdv
mardi 9h/12h et 14h/17h
mercredi 9h/12h et 14h/16h30
jeudi 9h/12h et 14h/16h30
mardi 9h/12h APM sur rdv (Espace de vie Sociale)

Pour toute demande ou nous partager vos idées :
Hervé APPIOTTI – Tél. : 06 35 71 43 51
coordination@ahtoupie.fr
Scarlett DEVAUTOUR – Tél. : 06 26 64 29 01
famille@ahtoupie.fr

Rue Camille Claudel
Lotissement du plantier 16380 Chazelles

Micro crèche La cabane des chats z'ailés

Accueil de 10 enfants de 0 à 5 ans
du lundi au vendredi de 7h à 18h30
Membre du réseau des éco crèche
Structure associative à participation parentale
Contact : Noémie SIMON
Tél. : 09 66 89 50 43 microcreche@ahtoupie.fr

L'ÉCOLE BUISSONNIÈRE

Association des parents d'élèves "L'école Buissonnière"

Le 26 septembre dernier a eu lieu l'assemblée générale de l'association des parents d'élèves des écoles maternelle et primaire de Chazelles. Un nouveau bureau, 100 % féminin, a été élu (de gauche à droite sur la photo) : Charlotte METREAU, trésorière, Julie SAULIÈRES, vice présidente, Aurélie DUPUY, présidente, Estelle BLANDINEAU, vice secrétaire et Marion BRUNLET, secrétaire.

En cette période particulière, l'association s'adapte. Pas de vide chambre d'enfants, ni de marché de Noël alors nous essayons de faire différemment ! Plusieurs ventes sont cette année proposées afin de rapporter de l'argent aux écoles ; fleurs, chocolats, jeux, chacun peut y trouver son bonheur !

Nous avons des projets plein la tête et espérons offrir très bientôt de jolis souvenirs aux enfants !

Toutes les personnes qui souhaitent s'impliquer avec nous pour les enfants des écoles de Chazelles sont bien sûr les bienvenues !

Contact : Aurélie DUPUY – Tél. : 06 79 53 14 53

MOSAIC'AZELLYS

L'association MOSAIC'AZELLYS, créée en 2000, est toujours active, même si le champ de ses animations a été réduit. L'an dernier, une quarantaine d'adhérents en a bénéficié.

Ce sont des ateliers de langues et d'informatique (salle multimédia) et de cuisine (salle des Civadaux) qui sont proposés. Mais l'arrêt brutal des activités en mars 2020 a anéanti notre planning. Seul l'espagnol a tenté de survivre par vidéo conférence, mais avec beaucoup de problèmes de communication, vu la disparité de l'équipement informatique de chacun.

En 2020-2021 nous proposons encore les ateliers suivants, sans pouvoir dire s'ils pourront être effectivement assurés :

- Tous les lundis, Mme SALAÜN vous permet de réviser et de perfectionner votre anglais.

- Le mardi, M. VERGNAUD propose une initiation à l'informatique, des débutants aux plus confirmés.

- Le mercredi matin, Mme PEREZ, experte en espagnol, anime un atelier de conversation dans cette langue.

- Pour les gourmands (es), des séances de cuisine ont lieu une fois par mois, où chacun (e) peut apporter son savoir-faire.

Nous sommes à l'écoute de toutes les personnes désireuses de nouvelles activités, si nous parvenons à réunir un groupe suffisant.

Contact : M. HIVERT
Tél. : 06 99 31 66 16
bernard.hivert@free.fr

CLUB DES AINÉS DE CHAZELLES

Nos activités ont été fortement réduites cette année. Nous avons cependant pu maintenir

- notre Assemblée Générale,
- un concours de belote en petit comité,
- quelques rencontres du jeudi de janvier à mi-mars.
- quelques cours de gymnastique à partir de septembre. Les adhérentes de la section sont invitées à poursuivre les exercices à domicile en attendant la reprise.

Mais il ne faut pas perdre espoir et garder le moral. Nous avons hâte de retrouver notre rythme coutumier d'activités et nos moments privilégiés de rencontre.

Contact : Mme Monique FRODEAU – Tél. : 06 87 83 44 42

HATHA YOGA

Prana Yoga Nat et **l'association Yoga et bien-être en Angoumois** vous souhaitent la bienvenue.

Nathalie vous propose deux séances de yoga le lundi soir à la salle des Civadaux depuis le lundi 7 septembre 2020 : 17h45-19h et 19h15-20h30.

Ouvert à toute personne désireuse de s'initier au yoga ou de parfaire ses connaissances, ce cours vous invite à découvrir et pratiquer les techniques de respiration, de relaxation et les postures du yoga. Faites une pause. Venez profiter d'un moment de détente rien que pour vous, avec nous, dans une ambiance chaleureuse. Venez vous ressourcer, vous recentrer, vous faire du bien pour mieux composer avec le reste de la semaine.

Le Hatha Yoga ?

Par la pratique précise et rythmée de postures (asanas en sanskrit) très simples ou plus compliquées, ce yoga permet au pratiquant une maîtrise du corps, de l'esprit et des sens.

Il trouve son origine dans des textes anciens, les Yoga Sutras du sage Patanjali.
Cette discipline s'adresse à tout le monde, il existe différents niveaux selon que vous soyez débutant ou plus expérimenté dans la pratique.
Le contrôle du souffle (pranayama), la concentration (dharana) et la méditation y sont associés.
La relaxation en fin de séance permet de faire bénéficier le corps et le mental du travail réalisé.

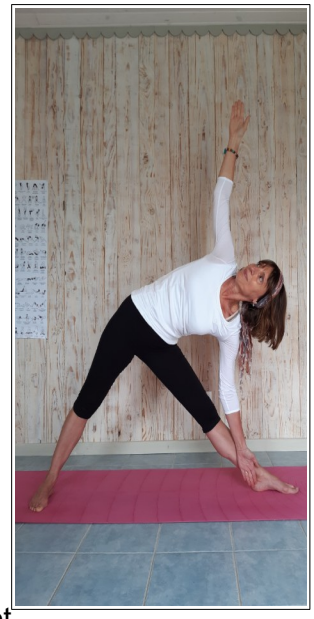

Pour toute information, vous pouvez visiter le site https://www.prana-yoga-nat.fr/ et pour toute question, vous pouvez vous adresser à **Nathalie** par mail au contact@prana-yoga-nat.fr ou au **06 40 17 22 87**.

L'été actif en Charente

En partenariat avec les 9 EPCI (Etablissements Publics de Coopération Intercommunale) charentais, 19 sites « été actif » labellisés par le département présentent, grâce aux clubs, associations, prestataires et artisans locaux, près de 1400 séances d'activités encadrées par des professionnels ou diplômés d'Etat sur l'ensemble du département de la Charente. Ce sont près de 200 activités différentes qui sont proposées sur le territoire charentais !

Toutes les information utiles sur : https://eteactif16.lacharente.fr/les-activites

ou à l'Office de tourisme La Rochefoucauld Lez Périgord - 39 rue des halles - 16110 LA ROCHEFOUCAULD
Tél. : 07 61 55 00 09 - Mail : eas@rochefoucauld-perigord.fr

RANDO CLUB DES DEUX VALLÉES R.C.2.V

Rando Club des Deux Vallées
(R.C.2.V)

FEUILLADE - CHAZELLES - MARTHON –
SAINT GERMAIN DE MONTBRON

« À Vélo, tout est plus beau »

Après un printemps de frustration qui les a privés de vélo et l'annulation de la quasi-totalité des randonnées organisées, dont la désormais traditionnelle « Brin d'aillet » au départ de Chazelles, les « super-frelons » du RC2V ont été tout heureux de revivre enfin leur passion dès l'annonce du déconfinement. Cependant, on ne sort pas indemne d'une telle épreuve et les craintes de l'OMS quant à l'arrivée d'une seconde vague de Covid-19 après les vacances estivales encourageaient les responsables du club à la plus grande prudence. C'est ainsi que la vie sociale du club, par prudence, a été mise en quasi-sommeil, distanciation sociale oblige. Ce choix s'est avéré judicieux au vu de la dégradation de l'état sanitaire de la France fin novembre. À l'heure où j'écris ces lignes, personne ne peut entrevoir le bout du tunnel et chacun fait preuve d'humilité devant la menace de la Covid-19.

Malgré un contexte général bien morose, la vie du club a repris timidement dès les premiers jours du déconfinement, Les VTTistes comme les cyclos ont renoué avec leur activité favorite par petits groupes mais toujours avec la même passion……en attendant des jours meilleurs.
Que sera la vie de club du RC2V au sortir de la crise sanitaire ? Le renouveau et la renaissance du vélo dans une période post Covid-19 seront le défi de demain, un défi que devront relever les responsables du RC2V. Ils s'y préparent activement en épousant le slogan de la FFCT (fédération française de cyclotourisme) « **Soyons des acteurs actifs** ». !

Déconfinement tout sourire aux alentours de Chazelles

Ces derniers ne manquent pas d'ambition et préparent déjà « demain ». C'est ainsi que plusieurs projets « sortent des cartons », portés de concert par les clubs de randonnées locaux RC2V et Passion Rando qui ont élu domicile à Marthon.

➢ **L'espace randonnée des 7 clochers** (Marthon, Saint-Germain-de-Montbron, Feuillade, Souffrignac, Mainzac, Charras et Grassac) proposera 17 circuits de randonnée pédestre balisés, 1 circuit trail permanent (trail de la forêt d'Horte) d'une vingtaine de km et 1 circuit vtt permanent (la ronde des 7 clochers) de 50 km. Tous les circuits sont en test actuellement et la plupart des circuits pédestres sont déjà balisés dont un de 23 km (balisage rouge au départ du cimetière de Saint-Germain-de-Montbron, accessible à tous, pédestres, trailers, VTTistes). Vous aussi, testez ces circuits.

➢ **La maison de la randonnée** aménagée dans les anciens silos à grains à proximité de l'ancienne gare de Marthon sera la tête de pont de ce nouvel espace randonnée. Elle offrira de nombreux services aux randonneurs cyclistes et pédestres. Le RC2V bien entendu s'associera aux autres associations partenaires locales pour faire vivre ce lieu.

➢ **Le tour de Charente VTT** (640 km) propose un balisage permanent en 11 étapes + une transversale de Rouillac au Chambon via La Rochefoucauld et Montbron. Il fait donc la part belle à notre région si l'on prend également en compte que l'ultime étape entre Villebois et Le Chambon passe à proximité de l'Âge-Martin avant de se diriger vers Mirande, Les Deux-Lacs, Marthon, Feuillade et Eymouthiers. Le RC2V a participé activement à ce projet et parraine le tronçon « Sers-Massignac » (vérification, rebalisage éventuel et relais avec les collectivités locales).

➢ Le RC2V a œuvré pour **le tour de Charente VTT** (640 km) (proposition d'itinéraire, conventions avec les propriétaires privés et aide au balisage). Il passe à proximité de l'Àge-Martin avant de se diriger vers Mirande, Marthon, Feuillade, Eymouthiers et le Chambon, ultime étape de cette itinérance. Une aubaine pour notre région. Le RC2V parraine 4 tronçons de 15 km entre Sers et Massignac (vérification et re-balisage éventuel).

➢ Le développement de **la flow-vélo** a connu un essor sans précédent cette année au bonheur des commerces et hébergeurs locaux. Surpris par cette affluence record (plusieurs milliers de cyclosportifs), ces derniers ainsi que les collectivités locales traversées devront s'adapter pour offrir le meilleur accueil à tous ces randonneurs au long cours et donner une image positive de notre région. Le RC2V est force d'écoute et de propositions.

➢ **La boucle VTT des coteaux du Bandiat** est le dernier « bébé » du RC2V. Ce projet de circuit VTT permanent de 68 km passant par les bourgs ou à proximité immédiate de Chazelles, Pranzac, Marthon, Bunzac, Saint-Germain-de-Montbron et Feuillade est actuellement en test.

➢ **Etre « acteur actif »** c'est aussi ouvrir de nouveaux chemins de randonnée et participer à l'entretien de ceux existants aux côtés des collectivités locales, notamment sur les propriétés privées.

Le RC2V et Passion Rando contribuent largement à l'offre de circuits de randonnée de qualité dans notre région. Pour ce faire, un partenariat étroit est indispensable entre les acteurs de terrains et les collectivités locales et un dialogue permanent avec toutes les parties concernées, propriétaires privés, agriculteurs, chasseurs, commerçants, communes et associations locales….

Le RC2V est associé à tous ces différents projets ou réalisations visant à dynamiser notre région qui ne manque pas d'atouts touristiques, notamment pour ceux et celles qui veulent la découvrir autrement. « **À vélo, tout est plus beau** » comme le proclame la FFCT. À pieds aussi suis-je tenté de compléter !
Les membres du RC2V, malgré le contexte actuel, restent mobilisés et préparent sereinement et activement « l'après Covid-19 ».
La saison 2021 se prépare déjà et si vous souhaitez rejoindre les super-frelons VTTistes (VTT ou VTTAE) ou cyclos (route ou VAE), vous pouvez contacter Joël BARDOULAT à Feuillade, président ou Christian IBAR à Chazelles, vice-président. Toutes les informations sur la vie du club sont sur le site internet **www.rc2vfeuillade.wixsite.com**

Cyclo-découverte en Périgord vert

Les VTTistes testent le parcours du tour de Charente VTT

Contacts : M. Joël BARDOULAT, Président – Tél. : 06 73 84 93 65
M. Christian IBAR, Vice-président – Tél. : 06 13 37 44 60

JUDO CHAZELLES 3J2C

Après une année 2020 difficile en raison de la pandémie, le club de judo de Chazelles a pu redémarrer pour la saison 2020/2021 moyennant le respect d'un strict protocole sanitaire.

Les membres du bureau tiennent à remercier tous les adhérents pour leur soutien et leur présence pendant cette période difficile. Nous remercions aussi les bénévoles et les élus qui nous permettent de poursuivre nos activités dans de bonnes conditions.

Pour cette nouvelle saison, nous avons mis en place le mercredi dès 17h30 une séance de Taiso au dojo de Chazelles. Il s'agit d'exercices réalisés avec le corps ayant principalement pour but de préserver la santé ou la force physique. Cette séance est ouverte à tous et est conduite par Alexandre et Franck.

Les cours de Judo, Jiu-jitsu ont lieu le mardi et le vendredi de 18h30 à 21h00 avec Éric.
<u>Renseignements</u> : M. Eric TRANCHET – Tél. : 06 03 85 29 33
Débutant(e)s accepté(e)s. 3 séances d'essai gratuites.

DELTA PARA CLUB CHARENTAIS

Nous sommes un club Ultra Léger Motorisé, sous statut associatif, adhérent à la Fédération Française D'ULM.

Les objectifs de l'association sont la pratique de l'ULM, de loisir et sportive, ainsi que l'organisation de manifestations.

Le club est né en 1977 avec la pratique de L'ULM pendulaire.

Nos disciplines s'exercent sur la plateforme du Luquet, 16380 CHAZELLES depuis 1984. En 2009, une nouvelle discipline est proposée, le paramoteur à l'initiative de Pascal VALLEE instructeur.

Aujourd'hui, nous vous proposons de prendre rendez-vous avec le ciel pour un baptême de l'air.

Vous souhaitez poursuivre par une formation.
Deux instructeurs diplômés d'état sont à votre écoute :

Alexandre BONNIN
Pendulaire. **Tél. : 06 86 41 17 44**
Pascal VALLEE
Paramoteur. **Tél. : 06 64 12 91 11**

Offrez un cadeau à vos proches.
Nos baptêmes de découverte à partir de 50€

AS CHAZELLES Section Football

Quelques nouvelles de l'AS CHAZELLES section Football…

L'année 2020, de par la situation sanitaire, aura été bien perturbée sur le plan de nos activités sportives, (arrêt de mi mars à fin juin puis à nouveau à partir du 29 octobre) et extra-sportives (aucune animation ne pouvant être envisagée dans un tel contexte).

Malgré tout, un maximum aura été fait pour que d'une part, la reprise se fasse dans les meilleures conditions sportives et sanitaires et d'autre part, qu'elle intervienne dès les autorisations accordées. Ainsi nos joueurs seniors ont pu reprendre l'entraînement dès juillet, nos jeunes en août et les plus petits en septembre.

La saison 2020/2021 a pu redémarrer dans de bonnes conditions, un protocole ayant été mis en place avec le concours de la Mairie.

Pour nos équipes jeunes, toujours en groupement avec Pranzac, Mornac, Saint-Germain-de-Montbron, au sein de la Coulée d'OC, la situation est voisine de celle des années passées. Toutefois ce fut assez compliqué pour les catégories U13, U15 et U18, au niveau des effectifs et il a fallu trouver des solutions; une expérience a été tentée en U13 avec le club de Ruelle, une entente en U15 avec le club du Gond Pontouvre.

Une réflexion est en cours pour la saison prochaine avec les clubs du groupement qui seraient intéressés. Nous poursuivrons un double but : maintenir une offre sportive d'un bon niveau, recentrée géographiquement sur le sud de la Communauté de Communes.

Pour nos adultes, ils ont la possibilité d'évoluer soit en championnat Seniors, 3ème et 4ème division de District, soit en Foot-loisir le vendredi soir. L'entente avec le club de Bunzac, réalisée il y a deux ans a débouché en juin dernier sur la fusion des deux entités au sein de l'A.S.C.
La saison 2020/2021 a plutôt bien commencé, avec un bon recrutement, une bonne participation aux entraînements, dans un bon état d'esprit et un bon parcours de l'équipe fanion qui n'a concédé qu'une défaite en championnat sur les premiers matchs-allers. Nous ferons tout pour conserver cette dynamique…

Au moment où nous écrivons ces lignes, nous espérons que nous reprendrons rapidement le chemin des stades ... Vous pouvez, bien sur, nous rejoindre à tout moment en tant que joueur et aussi en tant que dirigeant, éducateur, bénévole en général, partenaire financier. Vous serez les bienvenus.

<u>Pour tout contact</u> :
Jeunes : **Alain PETIT – Tél. : 06 32 62 07 62**
Seniors : **Jacques MASSON – Tél. : 06 73 37 87 35** et **Mathieu THILLOU – Tél. : 06 03 22 35 63**
Foot.Loisir: **William KECLARD – Tél. : 06 03 12 02 07**

COPAINS PONGISTES CHAZELLOIS

Bien que les conditions sanitaires n'étaient pas optimales à la reprise en septembre, le club reste sur une très belle dynamique, puisqu'au final nous avons le même nombre de licenciés que l'année dernière.

Les groupes de jeunes, notamment le premier qui concerne plutôt les enfants débutants ou en primaire, compte une dizaine d'enfants. Ces jeunes se retrouvent le mardi de 17h à 18h15.

Le second groupe n'est pas en reste avec des jeunes qui continuent d'année en année et qui commencent à intégrer les compétitions séniors le vendredi soir.

Cette année, malheureusement le championnat jeune n'aura pas lieu, du fait des conditions sanitaires. Au total ce ne sont pas moins de 18 enfants qui composent ces deux groupes toujours encadrés par un entraîneur diplômé d'état que le club fait intervenir et ses fidèles bénévoles.

La section loisir s'est également étoffée cette année avec l'arrivée de nouveaux pratiquants. Ce groupe se réunit tous les jeudis soir de 19h à 21h sous l'impulsion de Françoise et Denis. La bonne humeur est le maître mot de ce groupe tout en essayant de progresser.

Enfin, cette année le club a engagé 5 équipes en championnat. Son équipe fanion évolue au niveau Régional. Les quatre autres évoluent à l'échelon départemental et figurent toutes bien dans les différentes divisions. Le créneau d'entraînement pour les compétiteurs est le mercredi de 19h à 21h.

Le créneau du vendredi soir, hors vendredi de compétition, permet à tous les licenciés qui le souhaitent (jeunes, compétiteurs, section loisir) de venir taper la balle ensemble dans la bonne humeur.

Cette année, les différentes manifestations ont dû être reportées, telle que la soirée Années 80. Nous espérons pouvoir la réorganiser très rapidement. Les différents tournois internes et matchs amicaux ont également été mis en sommeil pour le moment pour mieux reprendre dès que nous le pourrons.

Vous pouvez suivre toute l'actualité du club sur notre site internet www.cpc16.com

Nous tenons à remercier nos fidèles sponsors qui nous permettent de nous développer ainsi que la municipalité pour la mise à disposition des infrastructures et du matériel quand nous en avons besoin.

Pour tout renseignement, vous pouvez contacter **Guillaume LE ROUX** au **06 89 84 86 71** ou à l'adresse mail contact@cpcp16.com

La G'Art

Nouvelles habitantes depuis octobre 2020 dans l'ancienne gare de Chazelles, Patricia et Nathalie souhaitent apporter dans ce lieu emblématique, un espace d'échanges et de rencontres autour des différents arts et promouvoir le développement culturel ! Pour ce faire, l'association « la G'Art » a été créée ; Un café solidaire est en court d'installation près de la « coulée verte ».

Des aménagements dans la halle de l'ancienne gare sont en phase de finalisation, pour permettre l'accueil d'artistes en résidence : musique, théâtre, littérature, peinture, graphique, sculpture, projection cinématographique, conférences, ateliers pratiques, échanges… Lors de chaque rencontre, un métier de bouche sera associé et mis à l'honneur.

Appel à tous les artisans désireux de présenter, faire découvrir ou redécouvrir, un savoir-faire autour des produits du terroir (bière, fromage, charcuterie, vin, spiritueux…).

Tout artiste, créateur, souhaitant présenter ses créations, peut se faire connaître auprès de **Patricia DERICOUX au 06 63 51 31 94 ou en venant au 1, route du Queroy – la gare Chazelles**.

Une présentation avec visite des ateliers artistiques est envisagée au printemps 2021 (suivant l'évolution de la crise sanitaire actuelle).

Syma Musique

La musique envahit nos vies, est internationale, écoutée dans le monde entier et par ces temps compliqués et difficiles, elle contribue à nous apaiser ou bien au contraire à nous booster, en tous les cas à nous procurer de la joie.

La pratiquer est encore mieux. C'est ce que vous propose SYMA MUSIQUE avec ses cours de piano et solfège dispensés pour tous les âges volontaires à prendre du plaisir à jouer.

Nos cours ont lieu le mercredi, une fois par semaine, individuellement pour les adultes et par deux ou trois pour nos jeunes élèves.

Depuis cette année, un professeur de saxophone a rejoint l'association et dispense ses cours le mercredi également.

Dès que possible, vous pourrez venir nous voir et écouter nos élèves afin de vous rendre compte de la bonne ambiance et de ce qu'ils sont très vite capables de jouer. Alors, n'hésitez pas, venez nous rejoindre, la musique n'apporte que du bonheur !

<u>Contacts</u> : Mme Sylvie MARIAS LANNAUD (piano) – Tél. : 06 83 46 22 02
Mme Mado MONSAINGEAN (piano) – Tél. : 06 77 80 17 69
M. Sébastien VIGIER (saxo) – Tél. : 06 64 95 72 63

L'ATELIER D'ART

Depuis le 21 septembre, à la salle multimédia de Chazelles, des cours d'arts-plastiques sont dispensés aux adultes le mardi soir et aux enfants (à partir de 8 ans), le mercredi après-midi.

Cette nouvelle activité est animée par Oriane GOURSAUD, au sein de l'association culturelle et artistique, « D'Ores et de Toi».

Nathalie Geffard, *Stravinsky*, d'après un dessin de Picasso, feutre et crayon à encre, 35,5 x 28 cm.

L'association a vu le jour en 2018, avec comme tout premier événement un stage de danses Afro en plein air sur trois jours. Depuis, elle a proposé différentes activités culturelles qui se déroulent toujours dans une ambiance chaleureuse et familiale. On citera par exemple, La nuit des étoiles ou les deux stages de dessin. Les événements proposés se veulent à chaque fois accessibles à tous et les membres de l'équipe de D'Ores et de Toi sont soucieux de créer un vrai moment de partage entre les participants et les intervenants. Pour la première fois, l'association propose une activité à l'année, et c'est en partie dans la commune de Chazelles qu'elle a trouvé un lieu adapté, lumineux et accueillant pour les artistes en herbe.

L'Atelier d'Art a donc pour professeure, Oriane GOURSAUD, titulaire d'une licence en arts-plastiques à l'université de Bordeaux et diplômée de l'Université du Québec à Montréal en design graphique. Les cours sont adaptés à chacun, Oriane allant même jusqu'à dire que si la dernière fois que vous avez tenté de dessiner vous aviez 10 ans, cet atelier est fait pour vous!

L'apprentissage des arts-plastiques passant par celui du dessin, la professeure se base sur une méthode toute particulière : apprendre à dessiner avec son cerveau droit. Si, dit comme ça, ça vous paraît très scientifique, ne vous y trompez pas, cette méthode permet avant tout de comprendre notre fonctionnement, d'apprendre à regarder ce qui nous entoure différemment et de réussir à dessiner, tout naturellement. C'est presque de la magie! Les personnes plus confirmées y trouvent aussi leur compte avec des thèmes pour enrichir leur pratique, des propositions de nouveaux médiums artistiques à explorer ou bien des projets spécifiques pour travailler leurs potentielles lacunes.

Que ce soit avec les enfants ou avec les adultes, Oriane tient à décomplexer la pratique du dessin et des arts-plastiques. «La création est avant tout un moyen de se faire plaisir, d'expérimenter, de s'exprimer, ou bien de rire ! ». On y apprend à regarder ses productions avec un œil nouveau, à valoriser chaque essai, à aimer chacune de nos idées. Ainsi, pour favoriser la détente et l'inspiration, les cours se déroulent toujours en musique et des boissons chaudes sont offertes.

Louis Plazer, *le vase*, gouache et crayon de couleur, 21 x 29,7 cm.

« La création est avant tout un moyen de se faire plaisir, d'expérimenter, de s'exprimer, ou bien de rire ! »

En attendant que le groupe d'artistes puisse se rassembler à nouveau à la salle multimédia, le contact est maintenu grâce à internet et les élèves peuvent continuer de créer depuis chez eux. Car comme Oriane l'écrit dans un des mails envoyés à ses élèves depuis le début du dernier confinement : «Ce n'est pas une porte fermée qui arrête un artiste ! ».
L'équipe de D'Ores et de Toi vous invite à suivre l'actualité de l'association sur les réseaux sociaux (Facebook et Instagram) ou à lui faire parvenir votre adresse mail afin d'être tenu informé des prochaines activités.
Si vous avez envie de vivre l'expérience créative à l'Atelier d'Art, n'hésitez pas : un cours d'essai est offert.

Association D'Ores et de Toi
association.doresetdetoi@gmail.com

Contact : Mme Oriane GOURSAUD – Tél. : 07 66 45 74 46

La chorale L'écho de la Tardoire

La chorale L'écho de la Tardoire rayonne depuis bientôt 50 ans sur tout le territoire et au-delà !

Forte d'une quarantaine de choristes issus pour la plupart de la Communauté de Communes "La Rochefoucauld - Porte du Perigord", répartis en 4 pupitres : sopranes et altis en voix féminines et ténors et basses pour les hommes. Marina ROUFFIGNAC (professeure de musique en collège) assure la direction, aidée par Georges PINEY au piano !

Le répertoire est toujours très varié, ainsi les concerts sont un mélange de genres (classiques, religieux, chants du monde et variétés françaises) qui est toujours très apprécié.

Grâce à la municipalité,les répétitions se font le mercredi de 20h30 à 22h30 salle du foyer !

L'ambiance au sein du groupe est très conviviale et familiale, les choristes sont heureux de se retrouver chaque semaine, et, ils attendent avec impatience la fin du confinement et des protocoles sanitaires pour reprendre leurs activités.

Pour plus de renseignements si vous êtes intéressés par la pratique du chant choral, **contact : François RIGOLLAUD**
Tél. : 06 34 05 21 89.

Inter'Activités

Comme tout un chacun, les associations chazelloises comme la nôtre, n'ont pas été épargnées par ce coronavirus, ce qui ne nous a pas permis de renouveler le forum des associations et notre projet du « Livres en fêtes » ainsi que des ateliers bricolage destinés aux familles. Cependant, les journées européennes du patrimoine ont donné l'occasion à notre association de créer du lien, de faire vivre la culture, les richesses de notre village et les rencontres avec un artiste.

En effet, en partenariat avec la mairie, Christelle DELCAMP, conseillère municipale, a proposé des balades pour découvrir le patrimoine de Chazelles. Trois séances d'une heure et demi ont été effectuées les 19 et 20 septembre, dont une animée en anglais. Du lavoir à la taille de pierre, notre passé et notre présent ont pu être mis en valeur par les commentaires de Christelle.

Ces promenades ont attiré plus de 54 personnes sur le week-end.

Parallèlement à ces flâneries, l'association a pu faire découvrir le travail artistique du photographe Pierre DELAUNAY, originaire de Ruffec, qui nous a prêté gracieusement une exposition de 20 photographies grand format, prises lors d'une immersion faite dans l'école de Verteuil-sur-Charente.

Il a pu aussi nous évoquer son travail, sa passion à travers une conférence donnée le dimanche après-midi. Nous le remercions chaleureusement pour nous avoir fait vivre un instantané de bonheur à travers ces rencontres. L'exposition a été visitée par 86 personnes.

J'en profite pour remercier chaleureusement Aurélie, Perrine et Nathalie pour leurs soutiens dans la réalisation de ces actions. Nous sommes toujours ouverts à d'autres horizons, d'autres suggestions et si le cœur vous en dit, venez nous rejoindre dans notre « Inter'Activités »....

À très prochainement, nous l'espérons.

Contact : Philippe BERLAND, Président d'Inter'Activités - Tél. : 06 09 21 45 42

Exposition photographique « Respirations »

La mairie de Chazelles et le théâtre Des Carmes de La Rochefoucauld, ont proposé l'exposition photographique "Respirations", place de l'église Saint-Martin à Chazelles, du 27 août au 8 septembre 2020. Cette exposition présentait une création collective issue d'une collecte de photographies prises en Charente, pendant et à la suite du confinement au printemps 2020. Appréciée par de nombreux visiteurs pour l'idée et la réalisation, d'autres projets culturels de même conception pourraient voir le jour dans les mois à venir.

Bienvenue aux nouveaux arrivants sur la commune

Vous venez d'emménager à Chazelles. La réglementation ne vous oblige plus à vous présenter à la mairie. Toutefois, afin de mettre nos fichiers à jour, venez vous faire connaître auprès du secrétariat. Armelle et Pauline, les secrétaires se feront un plaisir de vous accueillir et répondre à vos éventuelles questions.

Les Chats Huants

Créée en 2007, l'association « Les Chats Huants » a pour vocation la mise en valeur du patrimoine de Chazelles. l'église de Saint Paul, le portique de la gare et depuis cette année, le musée des vieux outils.

Reconnue d'intérêt général, elle bénéficie de l'agrément fiscal pour recevoir des dons, déductibles des impôts des particuliers et du mécénat pour les entreprises, qui permettront un jour la pose de vitraux dans le cadre de la restauration de l'église.

Comme beaucoup , l'association a dû se mettre en sommeil pendant un certain temps, temps qui nous a semblé désespérément long pendant les travaux indispensables à la réfection de la toiture endommagée, comme de nombreux toits, par l'orage de grêle du 4 juillet 2018.

Pendant le 1er confinement la toiture de l'église a été entièrement remaniée et pour respecter son caractère ancien, elle a été couverte de tuiles de plusieurs couleurs lui conférant un grand charme.

A la fin du confinement , trois associations oeuvrant pour le même but se sont réunies pour un partenariat – Les secrets de Pranzac, le moulin de la Pierre de Vilhonneur et les Chats Huants.
Ce partenariat qui a pour objectif de promouvoir le tourisme entre les vallées du Bandiat et de la Tardoire nous a permis de bénéficier de l'embauche de deux jeunes femmes en service civique : Marie PESEUX et Carmen LLAMAS.

Cette mise à disposition a permis l'ouverture et la visite régulière des deux lieux emblématiques de Chazelles : l'église de Saint-Paul et le Musée « Outils mes amis » dont la gestion nous a été confiée par la mairie.

Crédit photo La Charente Libre

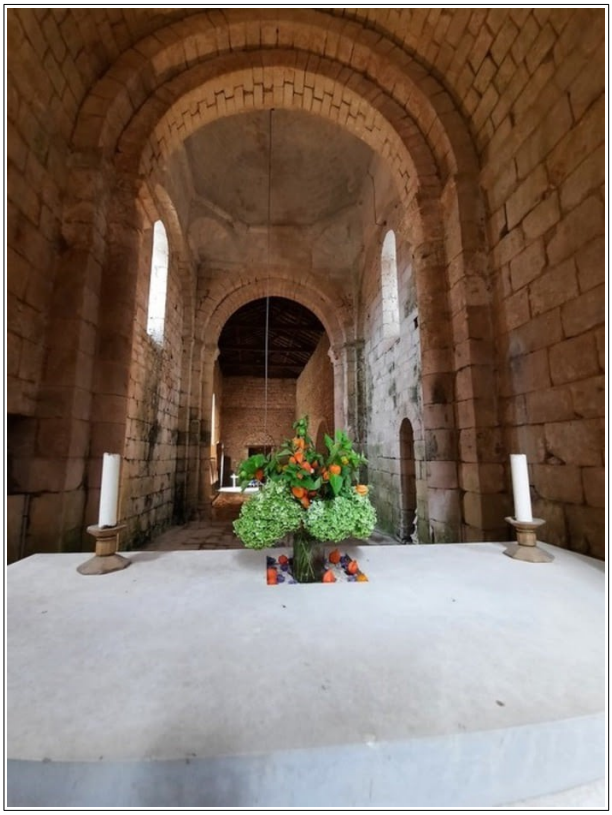

C'est avec plaisir que nous avons vu s'accroître le nombre de visiteurs tant les jours d'ouverture que pour les journées du patrimoine.

Marie et Carmen ont traduit en anglais et en espagnol le petit document que nous avions élaboré pour des visites et que nous reprendrons.

Nos perspectives d'animation reprendront dès les beaux jours avec sans aucun doute, une exposition de peinture, un concours de peintures ou autre …

L'association s'est dotée d'une page Facebook « chats huants ». Courriel : chats.huants.chazelles@gmail.com

Contact : Mme Dominique VASTEL – Tél. : 05 45 23 15 86

Le Téléthon 2020

Cette année, l'épidémie de Covid-19 et le confinement bouleversent l'organisation traditionnelle du Téléthon, et les animations prévues partout en France ne pourront se tenir.

Pour continuer à faire avancer la recherche, poursuivre les programmes et les essais en cours et remporter de nouvelles victoires contre les maladies rares, le soutien de tous est indispensable.

Chazelles agit pour le Téléthon et se mobilise pour aider l'A.F.M. (Association Française contre les Myopathies) à poursuivre le combat.

Vous pouvez soutenir l'AFMTELETHON par un don en ligne.

jusqu'au 31 janvier 2021

Nous regrettons de n'avoir pu organiser, en 2020, la marche et le repas pour le Téléthon, animations qui remportent un réel succès les autres années.

Malgré la Covid-19 et les contraintes sanitaires, nous ne baissons pas les bras et nous mobilisons différemment en faisant un don en ligne.

Pour ce faire, allez sur la page de collecte https://soutenir.afm-telethon.fr/chazelles-agit-pour-le-telethon.

Contact : Mme Monique FRODEAU – Tél. : 06 87 83 44 42

Les Anciens Combattants

UNION NATIONALE DES COMBATTANTS DE LA CHARENTE
Section de CHAZELLES 16380

Activités de la section en 2020

Les activités de la Section des Anciens Combattants ont été stoppées net en mars 2020 par l'apparition du coronavirus.

Le 8 mai et le 11 novembre n'ont pu être commémorés que brièvement et les Chazellois ont été privés de ces jours du souvenir, l'effectif maximum autorisé étant fixé à 6 personnes.

Chaque année un repas est organisé lors de ces commémorations avec la participation des sections de Pranzac et de Vilhonneur.

Chacune de ces sections en assure l'organisation à tour de rôle.

Ces repas rassemblent environ 70 convives dans une ambiance chaleureuse et sont ponctués par une tombola. Nous espérons pouvoir retrouver le plus vite possible ces moments privilégiés tant attendus.

Les années précédentes, à la demande de L'UNC départementale, nous nous rendions sur les sites de commémoration, tel celui de Chasseneuil où, en 2019, nous avons commémoré le 75ème anniversaire de la libération de la Charente avec une très forte affluence et notamment la participation d'environ 350 enfants.

Contact : M. Bernard FRANCOIS – Tél. : 06 79 96 19 14

Autres associations Chazelloises

LES CHASSEURS - Pour toute information sur la chasse, contactez **M. Jean-Guy FONTANGES**
Tél. : 06 76 68 10 95

GYM VOLONTAIRE – **Contact : Mme Sylvie BIROT – Tél. : 06 80 74 53 91**

Le Don du Sang

Opérateur civil unique de la transfusion sanguine en France, l'**EFS (Établissement Français du Sang)** a pour mission d'assurer l'autosuffisance nationale en produits sanguins en respectant des valeurs éthiques (anonymat, bénévolat, volontariat et non profit).

Il assure également une gestion rigoureuse du stock de produits sanguins, permettant ainsi d'atteindre un taux de péremption extrêmement faible.

Chaque jour, 10 000 dons sont nécessaires pour soigner un million de malades par an.

La gestion des réserves de sang est d'autant plus délicate que les produits sanguins ont une durée de vie limitée.

INFORMATIONS SUR LE SANG
Le sang est composé de cellules (globules rouges, globules blancs et plaquettes) baignant dans un liquide (le plasma) riche en protéines (albumine, immunoglobulines, facteurs de coagulation…).
Sa fonction est multiple :
• transporter l'oxygène (globules rouges) ;
• lutter contre les infections (globules blancs et immunoglobulines) ;
• lutter contre les saignements (plaquettes et facteurs de coagulation) ;
• maintenir la pression sanguine (albumine)…

Utilisation thérapeutique
Les produits sanguins issus des dons sont indispensables pour traiter les très nombreuses personnes malades (cancers, leucémies…), victimes d'accident, ou qui vont subir une lourde intervention chirurgicale.

Faire un don du sang a un seul et unique objectif : sauver des vies

à Chazelles : 2 rendez-vous par an. En 2020, 56 personnes ont été prélevées le 4 février avec 2 nouveaux donneurs et 68 personnes le 22 septembre avec 5 nouveau donneurs.

Prochaines dates en 2021 : le 2 février et le 21 septembre de 16h30 à 19h30 à la salle des Civadaux (ne pas oublier sa carte d'identité).

À chacune des étapes de votre don, vous serez accueilli(e) par des professionnels de l'Établissement français du sang qui répondront, si vous le souhaitez, à toutes vos questions.

1 Vous êtes accueilli(e) et inscrit(e) pour votre don.

2 Vous remplissez le questionnaire.

3 Vous rencontrez le médecin ou l'infirmier(e) pour l'entretien préalable au don.

4 Vous effectuez votre don de sang.

5 Vous êtes accueilli(e) dans l'espace repos où une collation est offerte.

Des bénévoles, membres d'associations de donneurs de sang, assurent parfois l'accueil des donneurs et peuvent servir la collation. Leur présence participe à faire du don de sang un moment convivial.

INFO Coronavirus (COVID-19)
Les citoyens sont AUTORISÉS à se déplacer pour aller DONNER LEUR SANG sur les sites de collecte de l'EFS.

Rejoindre une association de donneurs de sang
Le don de sang mobilise chaque année en France plus d'1,6 million de donneurs mais aussi des milliers de bénévoles qui n'hésitent pas à s'investir sur le terrain au sein d'une association.

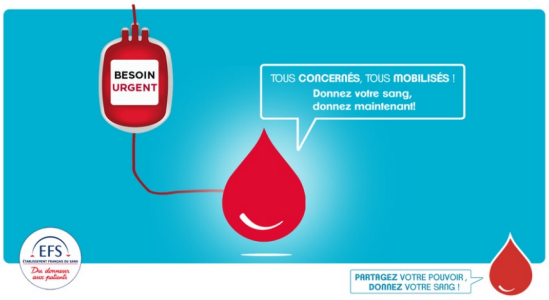

N'hésitez pas à nous contacter si vous souhaitez devenir bénévoles ! Notre équipe recherche votre soutien.

Contact : M. Pascal GIREAU
Tél. : 06 78 47 33 32

96%* des Français estiment que le #DonDeSang EST INDISPENSABLE et devrait se développer
*Observatoire de l'expérience donneurs 2019

Pour plus d'informations sur le don de sang ou pour connaître les autres sites de collecte dans toute la France : 0 800 109 900 Service & appel gratuits

HANDFIT CHAZELLES

Le handfit a pu reprendre dans de bonnes conditions le 19 mai et jusqu'à début octobre nous avons réalisé nos séances à l'extérieur.

Les parties « Handbalance et Handjoy » étant compliquées à mettre en place en respectant les mesures sanitaires, la phase de « Cardiopower » a été allongée, passant de 10 min à 20/25 min.

En septembre nous avons retrouvé des séances composées des 5 phases habituelles, pour un temps limité.

J'ai eu la chance de pouvoir travailler avec M. Afif KHALED sur la création d'un logo. Celui-ci a vu le jour en mars et été validé par la FFHB ainsi que par le Comité Charente HB. Il n'a malheureusement pas encore pu être mis en avant sur un vêtement mais j'espère pouvoir le faire en 2021 (veste ou tee-shirt).

Le Handfit Chazellois possède cependant ses masques personnalisés qui n'attendent plus que le retour des licenciées, ce qui devrait pouvoir s'envisager début Janvier 2021.

AU PLAISIR DE TOUTES VOUS RETROUVER AU MOIS DE JANVIER.

Contact : Mme Morgane WENTZINGER – Tél. : 06 58 91 57 38

La Maison de Services Au Public

Bien consciente de la nécessité de donner davantage de proximité et de facilité d'accès à différents services publics comme la Caisse d'Allocation Familiale, la Caisse Primaire d'Assurance Maladie, la Caisse d'Assurance Retraite et de la Santé au Travail ou Pôle Emploi, la Communauté de Communes propose un nouveau service aux habitants de son territoire en ouvrant une Maison de services au public (MSAP). Cette MSAP est implantée en plein centre de La Rochefoucauld, dans les locaux de la Communauté de Communes situés au 1 avenue de la Gare.

L'objectif de cette MSAP est de proposer un véritable service public de qualité (accueil, information et orientation), un accompagnement de premier niveau (aide à l'utilisation des services en ligne, aide aux démarches administratives) dans un lieu proposant les conditions matérielles de qualité pour établir ces démarches (internet, photocopieur…).

Équipements à votre disposition

Photocopieuse & scanner — Accès internet — Visioconférence

MSAP
1 avenue de la gare
16110 La Rochefoucauld-en-Angoumois

Coordonnées :
Tél. : 05 45 63 12 10
Courriel : msap@rochefoucauld-perigord.fr

Informations pratiques :
Les horaires d'ouverture
*lundi : **13h-14h** (sur rendez-vous) **et 14h-18h30***
*mardi : **08h30-12h et 13h30-17h00***
*mercredi : **13h30-17h00***
*jeudi : **08h30-12h et 13h30-17h00***
*vendredi : **13h30-16h30***

LES NEWS CHAZELLOISES

Départ et arrivée au secrétariat de la mairie

Le 1er octobre 2020, Martine BOUYER, qui occupait les fonctions d'Adjoint Administratif Principal au poste d'accueil de la mairie, a fait valoir ses droits à la retraite. Martine était à ce poste depuis 41 ans. Aussi, nous la connaissons tous et avons pu avoir recours à elle pour un renseignement d'état civil, un dossier d'urbanisme ou s'inscrire sur les listes électorales. Certains l'ont même accueillie chez eux lors des recensements de 2005 et 2007.

Durant ces années de bons et loyaux services passés au service de la commune, Martine a su s'adapter à tous les nouveaux outils induits par l'évolution de la bureautique et les nouvelles technologies.

Martine aime le contact avec le public, rendre service, aider et donner aux autres. C'est pourquoi, on peut la rencontrer au Don du Sang où elle est un membre actif de l'association. Chaque année (sauf cette année, Covid-19 oblige), elle est également très investie dans l'organisation et le bon déroulement du Téléthon.
Nous lui souhaitons tous une bonne et paisible retraite.

Pauline LATOUR **Armelle SAULE**

Pauline LATOUR a été recrutée pour lui succéder, c'est pour elle son premier poste après sa formation de secrétaire de mairie. Elle rejoint ainsi Armelle SAULE.

La boîte à idées

Vous avez une remarque ou une suggestion concernant la vie de Chazelles ?

L'équipe municipale est à votre écoute !

Déposez votre proposition dans la « Boîte à idées » située dans le hall d'entrée de la mairie.

Le nouveau site internet de la commune

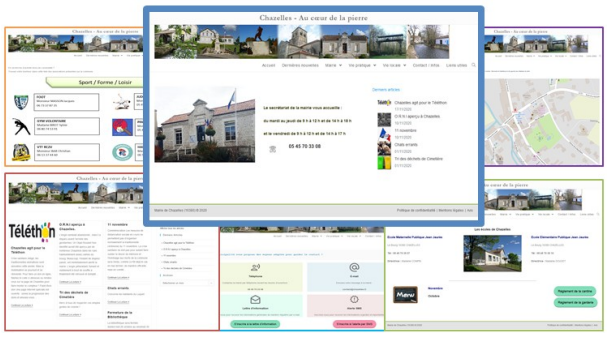

La commission communication du conseil municipal travaille à l'optimisation de la diffusion de l'information et souhaite exploiter les nouvelles possibilités offertes par les moyens de communication actuels.

La première étape, indispensable, consiste à rajeunir et moderniser le site internet de la commune, en le rendant plus flexible, plus réactif et plus accessible, sur PC comme sur mobile.

Le projet avance rapidement, et nous espérons pouvoir le mettre à la disposition de tous les Chazellois en tout début d'année 2021.

Le concours de dessin pour les enfants de la Communauté De Communes La Rochefoucauld - Porte du Périgord

REMERCIEMENTS

Lors du premier confinement, une trentaine de Chazelloises et Chazellois ont confectionné des masques en tissu, les matériaux étant fournis par le Conseil Départemental.

Ces masques, collectés par la mairie puis acheminés auprès de la Communauté de Communes (CDC), ont été redistribués, après décontamination et reconditionnement, à la population du territoire de La Rochefoucauld-Porte du Périgord.

C'est du 9 au 17 mai, que les élus de Chazelles ont procédé à la distribution de ces masques sur la commune en passant chez chaque habitant pour y déposer le nombre de masques nécessaires à chaque famille.

Le 4 septembre, la municipalité a pu remercier ces bénévoles lors d'un vin d'honneur en extérieur et dans le respect des gestes barrières. Par la suite le Conseil Départemental leur a offert un bon d'achat de vingt euros valable dans les pépinières locales partenaires.

La municipalité leur renouvelle ses plus vifs remerciements pour cet engagement admirable dans la vie locale de notre commune.

LES RÈGLES DE CIVISME ET DE VIE EN COMMUNAUTÉ

Bruits de voisinage
Arrêté municipal du 26 avril 2004

Les propriétaires, gardiens ou détenteurs d'animaux, en particulier de chiens, sont tenus, de jour, comme de nuit, de prendre toutes les mesures à éviter une gêne pour le voisinage, y compris par l'usage de tout dispositif dissuadant les animaux de faire du bruit de manière répétée et intempestive.

Les travaux de bricolage ou de jardinage réalisés par des particuliers à l'aide d'outils ou d'appareils susceptibles de causer une gêne pour le voisinage en raison de leur intensité sonore telles que tondeuse à gazon à moteur thermique, tronçonneuse, perceuse, raboteuse ou scie mécanique ne peuvent être effectués que :

- Les jours ouvrables : de 8h30 à 12h et de 14h30 à 19h30
- Les samedis : de 9h à 12h et de 15h à 19h
- Les dimanches et jours fériés : de 10h à 12h

Les feux de plein air

Sont strictement interdits toute l'année :

- Brûlage des déchets verts ménagers, municipaux, d'entreprises (tonte de pelouse, tailles des arbres, haies, arbustes……),
- Lâcher de lanternes célestes,
- Brûlage des pailles soumises à la PAC.

Sont autorisés selon la période et sous conditions :

- Brûlage des résidus agricoles (tailles des arbres, vignes, élagage des haies et autres résidus d'exploitation agricole),
- Écobuage ou brûlage des chaumes agricoles non soumises à la PAC,
- Brûlage des déchets verts parasités ou malades,
- Feux d'artifices, feux festifs ……

Les conditions pour faire brûler :

- Déclaration et autorisation préalable de la Mairie,
- Respect de l'ensemble des conditions de sécurité (distance de sécurité, vitesse du vent……).

Avant d'allumer un feu, consulter le serveur vocal au **05 45 97 61 40**

Pour plus de détails, retrouver l'arrêté préfectoral sur le site internet de la préfecture, à l'adresse suivante : www.charente.gouv.fr

DÉPÔT SAUVAGE DE DÉCHETS SUR LA COMMUNE

CARTON ROUGE

Conteneurs à verre situés parking poids lourds route de Pranzac.

« On peut emmener ses déchets jusqu'aux conteneurs mais pas jusqu'à une déchetterie. Quel manque de civisme et de respect ! »

Voici ce que certains se permettent alors que des déchetteries sont à disposition dans les alentours de Chazelles sur la Communauté De Communes.

La déchetterie de La Rochefoucauld - ZI Olerat
vous accueille du lundi au samedi
de 9h à 12h et de 14h à 18h.

La déchetterie de Montbron – Le Plantier
vous accueille, à l'exception du jeudi, du lundi au samedi
de 9h à 12h et de 14h à 18h.

Aire de stockage et de broyage des déchets verts de la commune

Le règlement d'accès au terrain est disponible auprès du secrétariat de la Mairie :

mardi, mercredi et jeudi
de 9h à 12h et de 14h à 17h
vendredi
de 9h à 12h et de 14h à 16h

Tél : 05 45 70 33 08 - Site Internet : www.chazelles.fr

ÇA COMMENCE PAR NOUS

LES INFOS UTILES

La Mairie

Pour tout renseignement, suggestion ou question, vous pouvez prendre contact avec la mairie :

Ouverture au public
du mardi au jeudi : 9h à 12h, 14h à 18h
le vendredi : 9h à 12h, 14h à 17h

Adresse postale :
5 Place de la Mairie 16380 CHAZELLES
Tél. : 05 45 70 33 08
ou
secretariat@chazelles.fr
Site internet : www.chazelles.fr

La Bibliothèque

Les horaires d'ouverture de la bibliothèque sont les suivants :

mercredi : 16h à 18h
jeudi : 17h à 18h
vendredi : 17h à 18h

Maison de Santé Pluridisciplinaire de Chazelles

Médecine générale – Tél. : 05 45 23 53 24
Dr Christine PAULIEN
Dr Anaëlle BOMBLED
Dr Marie-Pierre LALANNE-MARTIN

Cabinet infirmier – Tél. : 05 45 23 53 11
Mme Nathalie DONNARY
Mme Aurélie TRILLAUD
Mme Séverine JEAN
Mme Sarah MARCHAND

Infirmière ASALÉE – Tél. : 05 45 23 53 24
Mme Françoise LEMOINE

Kinésithérapeute – Tél. : 05 45 22 89 56
M. Hervé VIGIER

Ostéopathe D.O. - Tél. : 07 70 01 70 09
Mme Emeline PICHON

Diéteticienne – Nutritionniste – Tél. : 06 52 04 03 98
Mme Françoise CHABERNAUD

Psychologues Cliniciens Psychothérapeutes
Mme Geneviève ROUCHY - **Tél. : 07 85 45 06 81**
M. Benjamin MARIOT - **Tél. : 06 28 60 31 10**

Sage femme Diplômée d'État – Tél. : 07 67 26 63 17
Mme Emma LEONARD

Dans le cadre des actions de Santé Publique, la Maison de Santé propose une prise en charge gratuite de la première consultation de votre enfant en surpoids.

Agence Postale Communale

LA POSTE

Horaires d'ouvertures

Lundi	8h30 à 12h30
Mardi	8h30 à 12h30
Mercredi	8h30 à 12h30
Jeudi	8h30 à 12h30
Vendredi	8h30 à 12h30
Samedi	9h00 à 12h00

Levée du courrier
9h du lundi au samedi

Place de l'Église
16380 CHAZELLES
Tél. : 05 45 70 31 16

Services Postaux

Envoi de correspondance
Lettres, documents en France, Union Européenne, Outre-mer et à l'international.

Envoi de petits objets, marchandises ou colis en France, Union Européenne, Outre-mer et à l'international.

Retrait de lettres recommandées, colis en instance à l'agence Postale

Vente de timbres
d'affranchissement et de stickers suivis

Réexpédition définitive ou temporaire du courrier

Procuration postale

Vente recharge La Poste mobile et Kit forfait SIM

Services Financiers

Retrait et versement d'espèces sur CCP et compte Epargne (montant maximal de 500 € par période de 7 jours glissants)

Demande de virement occasionnel CCP sur Compte Epargne et Compte Epargne sur CCP

Dépôt chèques sur CCP et Compte Epargne

Vente d'Emballages Prépayés ou à affranchir

Prêt à Poster France
Enveloppes pré-timbrées
Lettre verte 20g, 100g
Lettre prioritaire 20g
Lettre suivie 20 g, 100 g et 500g, boîte 500 g et 1 kg
Lettre recommandée mobile 20 g et 50 g

Emballages à affranchir vers toutes destinations
XS et S pochette souple, XS et S pochette cartonnée,colis M, L, XL, XXL et 1 bouteille

Colissimo Emballage prét à envoyer
France,International,UE,OM
Pochette Souple,M et L France
M et L Union Européenne, XL Outre-Mer
L et XL International et Secteur Postal

Chronopost France

Le ramassage des ordures ménagères par Calitom

calitom
service public des déchets
Chazelles

La collecte des sacs noirs

a lieu le jeudi matin, 1 semaine sur 2, en alternance avec

la collecte des sacs jaunes

Attention toutefois aux jours fériés.

Toutes les informations utiles et les calendriers annuels sur : https://www.calitom.com/

Les consignes de tri des déchets de cimetière

J'AGIS pour réduire

Numéros de téléphones utiles

ADMR La Rochefoucauld – Tél. : 05 45 62 24 64 (service d'aide à la personne)

PRÉSENCE VERTE Isle d'Espagnac – Tél. : 05 45 97 81 30 (portage de repas à domicile, petits travaux de jardinage et de bricolage)

EHPAD Montbron – Tél. : 05 45 70 70 31 (portage de repas à domicile)

EHPAD de Montbron

L'EHPAD de Montbron propose des consultations gratuites sur rendez-vous pour les personnes de plus de 65 ans en situation de fragilité. Ces consultations sont assurées par une infirmière en Prévention Santé. Elles ont pour objectifs de :

- repousser la dépendance,
- éviter les hospitalisations,
- éviter une entrée en établissement.

Prendre rendez-vous au 05 45 70 70 31

Nombreuses tables à disposition

Emplacement toile de tentes

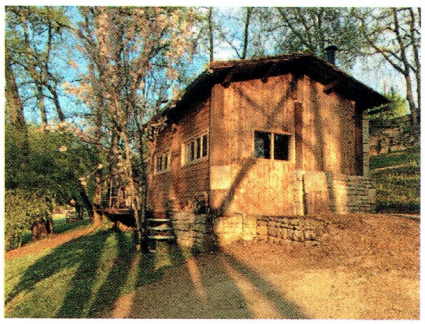

Bloc sanitaires

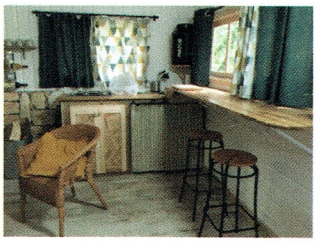

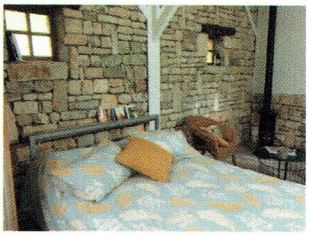

Cabane nature

Gîte le Buron

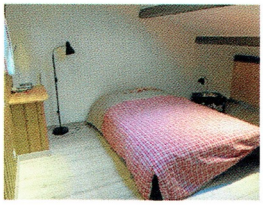

Cuisine équipée pour mariage, anniversaire etc.

Camping chez l'habitant propose emplacements pour toiles de tente, camping-car ainsi que 2 gîtes atypiques + cuisine équipée pour différents événements

William sera ravi de vous accueillir au 06 78 25 84 39

Si vous souhaitez vous faire connaître et présenter votre activité, votre entreprise, vos actions et votre implication sur la commune de Chazelles, cet espace est fait pour vous.
Pour cela, contactez la Commission communication à la mairie.

Une entreprise familiale, créée par Amour pour notre fille
(et maintenant, NOS filles...) :
Apiketa, un mot d'enfant ! Quand Mademoiselle Tornade veut attraper un couteau, nous lui répondons :
“Attention ma Belle, ça pique ça ! »

Il ne lui aura fallu que peu de temps pour traduire **“Ça pique ça” en “Apiketa”**, avec sa diction de bébé… Apiketa propose une gamme de savonnerie à froid, biologique et artisanale : Des savons « Bruts », sans superflu, formulés à base de produits naturels ! Tous les ajouts sont réalisés à la main : Gel d'Aloé vera, Purée de Carotte, Lait d'avoine,... Pas d'huiles essentielles quand elles ne sont pas nécessaires, des envois et une gestion de l'eau et des déchets réfléchis ! Une gamme de produits cosmétiques (dentifrice, déodorant, shampoing solide...) ainsi que d'autres destinés à l'entretien de la maison vous attendent ! Les emballages des savons sont 100% biodégradables (colle et encre inclus!) et les bocaux sont récupérés à la micro-crèche de Chazelles et décontaminés avant de leur offrir une deuxième vie ! Nos produits sont biodégradables, complètement naturels & fabriqués chez nous, à Chazelles !!

contact@apiketa.fr www.apiketa.fr **Tél. : 06 71 01 14 76** Apiketa Apiketa

Les aides de la région Nouvelle Aquitaine pour le permis de conduire, les brevets BAFA, BAFD et BNSSA.

Aides aux brevets : BAFA, BAFD, BNSSA

Publics concernés
Particulier, Apprenti, Étudiant, Jeune actif, Lycéen

Domaines secondaires
Insertion professionnelle, Formation professionnelle, Emploi

Au titre des priorités régionales qui visent, dans le cadre de l’égalité des chances, à encourager la prise d’autonomie et l’engagement des jeunes, la Région Nouvelle-Aquitaine prend en charge une partie des Brevets d’Aptitude aux Fonctions d’Animateur et de Directeur (BAFA et BAFD) et du Brevet national de Sécurité et de Sauveteur aquatique (BNSSA).

Pour toutes les informations : https:/les-aides.nouvelle-acquitaine.fr/jeunesse/aides-aux-brevets-bafa-bafd-bnssa

Aide au passage du permis de conduire B - 2020-2021

Publics concernés
Apprenti, Demandeur d'emploi, Jeune actif

Domaines secondaires
Insertion professionnelle, Transports, Emploi

La Région Nouvelle-Aquitaine souhaite favoriser l’insertion professionnelle et l’emploi des jeunes en proposant une aide à la préparation du permis de conduire B.

Objectifs
Favoriser l'égalité des chances d'accès à l'emploi en proposant une aide au financement du permis de conduire B pour les jeunes les plus précaires qui s’engagent vers une insertion professionnelle.

Pour toutes les informations : https:/les-aides.nouvelle-acquitaine.fr/jeunesse/aide-au-passage-du-permis-de-conduire-b

Correspondants : Plate-forme d’accueil téléphonique au **05 49 38 49 38** du lundi au vendredi de 9h à 18h sans interruption.

Bulletin municipal de Chazelles - Directeur de la publication : Jean-Marc BROUILLET, Maire.
Comité de rédaction : Commission communication.
Photos, images, logos : Associations et commune de Chazelles.
Tirage : 800 exemplaires.
Mairie : 5 Place de la Mairie
16380 CHAZELLES
Tél. : 05 45 70 33 08
Ne pas jeter sur la voie publique